HISTORIE

Het Oude Steentjeshuis (nummer 72) werd in 1966 vervangen door een dubbel woonhuis met de nummers 70 en 72.
Op nummer 70 woonde het echtpaar Joop Steentjes-Schepers. In 1972 ruilden zij de bewoning met zijn ouders Theet Steentjes en Mineke Gootink. Th. Steentjes is overleden in 1984 en zijn vrouw in 1986. Na leegstand en tijdelijke verhuur werd nummer 70 bewoond door het gezin van Robert Steentjes (1966), een zoon van Joop. In 2005 ruilden Joop en Robert weer van woning.

• *Robert, Miranda, Sander en Simone, kinderen van Joop en Elly Steentjes*

• *"Het oude Steenjeshuis"*

• *Foto rechterpagina: Joop en Elly Steentjes*

Huidige bewoners

J.J. (Joop) Steentjes en
Th.M.B. (Elly) Steentjes-Schepers
Kinderen Robert, Miranda, Simone en Sander

Steentjes

Oude Dinxperloseweg 70
7064 KS

HISTORIE

Omstreeks 1875 werd dit huis, toen bekend als het "Oude Steentjeshuis", bewoond door Johannes W. Meinen (1836), schoenmaker, gehuwd met Theodora J. Oostendorp (1842).

• *"Het oude Steenjeshuis"*

Hun dochter Everdina A. Meinen (1871) trouwde op 22-9-1892 met Derk Steentjes (1864). Derk Steentjes bleef hier wonen tot zijn overlijden in 1947. Uit het huwelijk van Derk Steentjes en Everdina Meijen werden geboren: Johannes Bernardus (1893, overleden op 24 juli 1920 op 27 jarige leeftijd; Wilhelmus Bernardus (1895), ongehuwd. Hij breide op zijn breimachine kleren en ondergoed. Hij is op 49-jarige leeftijd overleden;
Theodora Maria (1897) religieuse, zij is ingetreden in de orde der Fransiscanessen. In de oorlog was zij verpleegster in 's -Heerenberg, waar zij ook haar broer verpleegde. Na de oorlog was ze wijkverpleegster in Beerdeten (België); Maria Christina (1902), zij was destijds huishoudster bij de pastoor en is in 1986 overleden;
Jozef (1904) werkte als botermaker op de zuivelfabriek in Silvolde. Hij was gehuwd met B.H. Ernst en is later verhuisd naar de Kapelweg in Silvolde. Hij is plotseling gestorven op 44 jarige leeftijd; Theodorus Aloysius. (1906) woonde hier tot 1929 en begon toen de kwekerij op nummer 68;
Maria Josephina (1909), gehuwd met Antonius Gerhardus van der Kemp (aannemer) is in 1972 overleden;
Nadien is het Oude Steentjeshuis nog aan verschillende gezinnen verhuurd geweest, onder andere aan de familie W.Th.M. Wieggers en laatstelijk aan de familie Ditters.
Het Oude Steentjeshuis (nummer 72) werd in 1966 vervangen door een dubbel woonhuis met de nummers 70 en 72.
Op nummer 70 kwamen toen te wonen de vorige bewoners Herman en Nolda Ditters en de kinderen Ria, Willy, Juliëtte en Herman jr. Herman werkte al vanaf het begin op de kwekerij bij Th. Steentjes (nummer 68).
Toen de familie Ditters in 1975 naar een bejaardenwoning in Silvolde verhuisde werd de bewoning overgenomen door Ton Wolffenbuttel (1935), gehuwd met Everdien Steentjes (1945). Ton Wolffenbuttel is op 14 januari 2003 plotseling overleden.

• *Ine, Everdien, Ton en Karin Wolffenbuttel*

• *Foto rechterpagina: de nieuwe woning*

HUIDIGE BEWONERS

E. (Everdien) Wolffenbuttel-Steentjes

Kinderen Karin en Ine

Wolffenbuttel

Oude Dinxperloseweg 72

"OUDE STEENTJESHUIS" 7064 KS

HISTORIE

Deze boerderij is omstreeks 1898 gebouwd in opdracht van het echtpaar Theodorus (Theo) Tangelder (1870, afkomstig van Bargeslag) en Everdine Keijser (1877). Het moet wel op bijzonder vruchtbare grond gesticht zijn, want uit dit huwelijk zijn 14 kinderen geboren.

• *Luchtfoto van de boerderij "De Wei"*

Th. Tangelder is overleden op 17-9-1940, terwijl zijn vrouw al op 9-11-1935 was gestorven. Het bedrijf is daarna overgenomen door zoon Theodorus (Theo) Tangelder (1902) getrouwd met Maria te Kaat (1907). Zij kregen 6 kinderen, Everdien, Theo, Gerard, Jan, Bennie en Fons.
In 1972 kwam het vervolgens in handen van Theodorus (Theo) J.H. Tangelder (1944) en Maria (Mary) H.G. Bongers (1946). Het betrof toen nog een gemengd bedrijf met koeien, varkens en kippen. Na een aantal jaren in loondienst gewerkt te hebben zijn ze in overleg met diverse instanties in 1978 gestart met een eigen zeugenhouderij. Hiervoor werkte Theo nog als melkventer, terwijl Mary werkzaam was in de verpleging. In 1982 is het bedrijf uitgebreid met een vleesvarkensstal. In de loop der jaren is er in de varkenshouderij veel gebeurd.
In 1997 brak de varkenspest uit. Dit leidde tot een kentering in de varkenshouderij. Regels voor diervriendelijkheid en welzijnsnormen werden aangescherpt. Daarom volgde in 1999 nog een renovatie voor de groepshuisvesting voor zeugen om aan de nieuwe regelgeving te kunnen voldoen. Eind maart 2001 volgde een nieuwe crisis toen de M.K.Z. uitbrak, waardoor de varkenshouderij een paar maanden volledig op slot kwam te zitten. In 2002 volgde alsof het nog niet genoeg was geweest hierop de M.P.A.-crisis. Ondanks alle problemen denkt de familie Tangelder een levensvatbaar bedrijf te bezitten en zien zij de toekomst met vertrouwen tegemoet.

• *Bruidspaar Thé Tangelder en Marie Tangelder - te Kaat*

• *Bovenste rij: Hendrik Tangelder, Lies Tangelder-Bussink, Bernard Bussink, Gert Tangelder, Frans Tangelder, Theo Tangelder en Bernard Tangelder Middelste rij: Jan Knippenborg, Joop Tangelder, Anna Heuvels-Tangelder, Jan Heuvels, Chris Tangelder -Tangelder, Diny Tangelder-Wijers, Marie Tangelder-te Kaat en Jo Tangelder-Wijers. Onderste rij: Chris Knippenborg-Tangelder, Dien Tangelder, Riek Heebink-Tangelder, Marie Tangelder, Jo Tangelder-Kober en Anton Tangelder*

• *Gezin Tangelder-te Kaat met v.l.n.r. Gerard, Vader Thé met Fons, Jan, Everdien, Theo, Moeder Marie en Bennie*

• *Foto rechterpagina: Peter, Mary en Theo Tangelder*

HUIDIGE BEWONERS

Th.J.H. (Theo) Tangelder en
M.H.G. (Mary) Tangelder-Bongers
Kinderen Judith, Sander en Peter

Tangelder

Oude Dinxperloseweg 61

"DE WEI" 7064 KS

HISTORIE

Deze boerderij werd tussen 1826 en 1853 bewoond door Derk Jan Leyen (1783) en zijn vrouw Willemina Lovink (1784). Zij verhuisden in 1853 naar "Bergopwaarts", thans Molenberg 7 te Silvolde. Op 6–5-1853 trouwde hun dochter Berendina Leijen (1819) met Hermanus Bongers (1813) van de Biezenpol en werden de hoofdbewoners van "Nelles". Ze kregen 4 kinderen, Gradus, Aleida, Johannes en Johanna. Hermanus Bongers overlijdt en Berendina hertrouwt op 17-7-1862 met Jan Bongers (1823) afkomstig van boerderij de Belterman. De dochter Aleida Wilhelmina Bongers (1855) (ook wel Nelles Mient genoemd), trouwt op 3-11-1881 met Johannes Steverink (1851), afkomstig uit de Gaanderse Hei. Johannes Steverink (Jannes Nelles) is op 3-jarige leeftijd bij zijn grootmoeder Heebink op boerderij "Beestenboer" gekomen en is daar grootgebracht.

• *Johannes Steverink (Jannes Nelles)*

• *Aleid Bongers (Nelles Mient), vrouw van Johannes Steverink*

Jannes en Mient kregen 7 kinderen, Berendina (Dina), Johannes (Jan), Wilhelmus (Willem), Johanna (Hanne), Christina (Chris), Maria (Lies) en een vroeg gestorven kind. Jannes Steverink verdiende een groot deel van de kost met klompenmaken, samen met Bosman's Bart uit de Kroezenhoek. Bart werd wel eens gevraagd om een "dröpken" te halen bij de Kruusberg ('t Molentje). Op de terugweg kon Bart het niet laten om alvast een slokje te nemen. In de sloot bij Steentjes werd de inhoud dan weer aangevuld met puur helder water. In de klompenmakerij werd daarna nog wat gedronken, maar het "hielp"' niet zo snel. Dat gebeurde meestal vrijdags na het bossen (het aan elkaar binden van de klompen).
De afnemers waren onder andere Putman en ten Have uit Gendringen, waar ze per kruiwagen werden afgeleverd voor 35 cent per paar.
Zoon Wilhelmus J. Steverink (1887), ook wel Nelles Willem genoemd, trouwde op 30-5-1919 met Johanna M. Hendrixen (1889) van café de Zon uit Veldhunten. Ze kregen 4 kinderen Johanna Wilhelmina Maria (Jo, 1921), Berendina Wilhelmina (Dien, 1922), Johannes Bernardus (Jan, 1923) en Theodorus Maria (Theo, 1925).
Zoon Jan Steverink (Jan van Nelles) volgde Nelles Willem op als boer en trouwde op 3-6-1959 met Maria H. (Marie) Braam (1929), afkomstig uit Netterden. Jan en Marie kregen 7 kinderen.

• *Wilhelmus en Anna Steverink-Hendrixen*

De familie Steverink kon in 1978 door de kavelruil het boerenbedrijf verplaatsen en bouwde in de Silvoldse Slaege een nieuwe ligboxenstal en woning op het adres Dinxperloseweg 26a.
In 1991 is het bedrijf in de Slaege overgenomen door de zonen Henry en Jan en zijn Jan en Marie weer teruggekeerd naar hun oude stek Nelles aan de Oude Dinxperloseweg 74. Sinds 1978 was Nelles in de verhuur geweest. Op de deal van deze oude boerderij Nelles, ook wel "Buurtschapshuus Nelles" genoemd is Marie Steverink – Braam een museum gestart en wordt sinds 1992 de jaarlijkse kermis gehouden.

• *Foto rechterpagina: Jan en Marie Steverink*

Huidige bewoners

J.B. (Jan) Steverink en M.H. (Marie) Steverink-Braam
Kinderen Hanny, Willy, Henry, Jan, Maurits, Dorothé en Stephan.

• *De kinderen van Willem en Anna Steverink-Hendrixen: Jo, Jan, Dien en Theo Steverink*

• *Jan en Marie Steverink met hun kinderen Henry, Dorothé, Maurits, Hanny, Jan, Willy en Stephan*

• *Jan en Marie keren weer terug in de buurt en worden welkom geheten*

Steverink

Oude Dinxperloseweg 74
"NELLES" **7064 KW**

HISTORIE

Sinds 1978 was de varkensschuur van Nelles niet meer in gebruik.
De schuur is in 1991 verbouwd en werd verhuurd aan een molenmaker, een inpakbedrijf en heeft ook tijdelijk onderdak geboden aan de familie Bongers tijdens de bouw van hun nieuwe woning aan de overkant van de weg.
In 1996 is de varkensschuur en bongerd van Nelles aangekocht door Maurits H.A. Steverink (1966), zoon van Jan en Marie Steverink.
Maurits is getrouwd met Corinne Corts (1967) op 18-5-1994.
Ze hebben samen de varkensschuur verbouwd tot woning en deze betrokken in januari 1999.

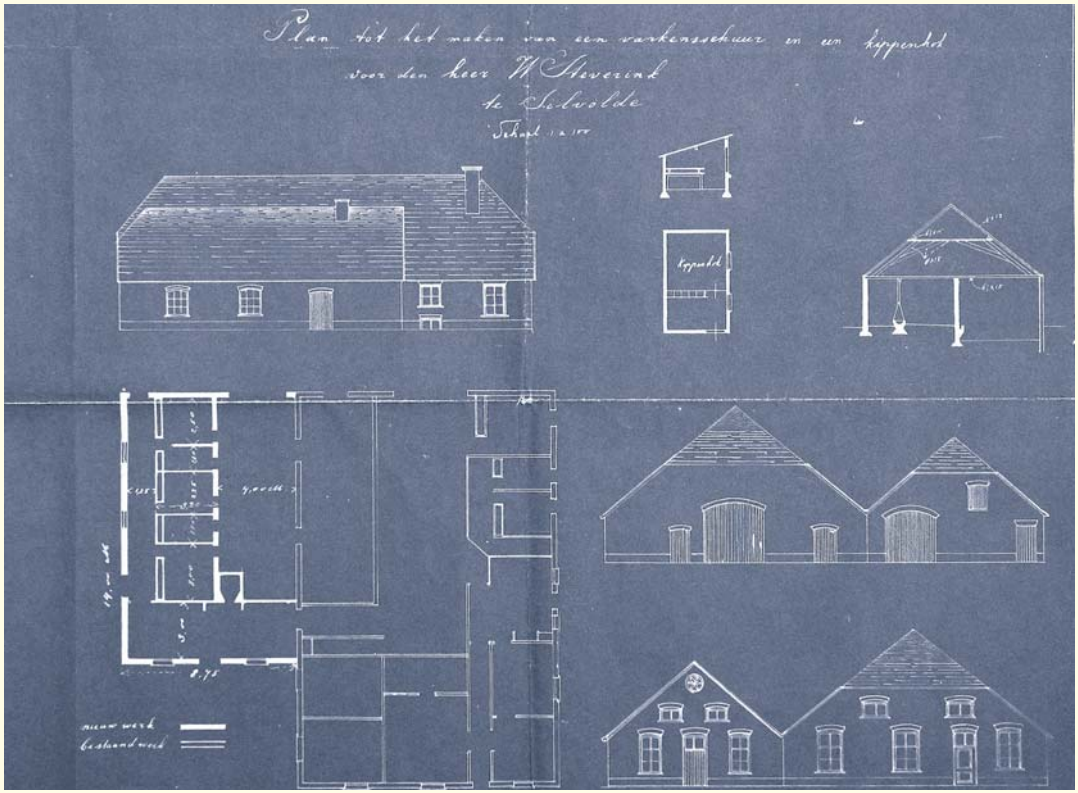

• *Blauwdruk van het varkenshuis, nu woning van Corinne en Maurits*

De boerderij "Nelles" bestond aanvankelijk uit kloostermoppen, die nog steeds in de fundamenten verwerkt zijn. Deze bouwplaats was vroeger eigendom van de Hervormde kerk te Silvolde. De boerderij is in 1898 afgebroken en herbouwd en in 1910 weer uitgebreid met 2 gebinten. Verdere uitbreiding werd ingezet na de geboorte van Jan van Nelles in 1923. Na 2 dochters Jo en Dien was er nu een opvolger voor de boerderij in het gezin en werd er in 1924 de varkensschuur bijgebouwd.

In de bongerd verrees een klompenmakers schuurtje, waar Nelles Willem voor zijn gezin de klompen maakte.

• *Foto rechterpagina: Corinne en Maurits Steverink*

HUIDIGE BEWONERS

M.H.A (Maurits) Steverink en C. (Corinne) Corts

Steverink

Oude Dinxperloseweg 74a

"NELLES" 7064 KW

HISTORIE

• *Het oude Beltermanshuis*

Deze boerderij "Nieuw Belterman" in de Smalhorst is in 1983 gebouwd en de woning in 1990 en wordt bewoond door Bernardus G.M. Bongers (1944), op 22 augustus 1970 getrouwd met Cornelia A.M. van Oorschot (1944) uit Gemonde (NB).
Bernard, zoon van Herman Bongers en Henrica Heuthorst van "de Belterman" die historisch gezien eigenaar was van de grond in de Smalhorst en verbond deze naam van de boederij graag aan zijn nieuw bedrijf. Het melkveebedrijf is na de kavelruil van 1978-1983 verplaatst naar deze plek.
De ligboxenstal werd al eerder dan de woning gebouwd en op 19 januari 1984 in gebruik genomen.

• *Bernard en Corry, Harriët en Francis, Stefan en Richard in het oude huis*

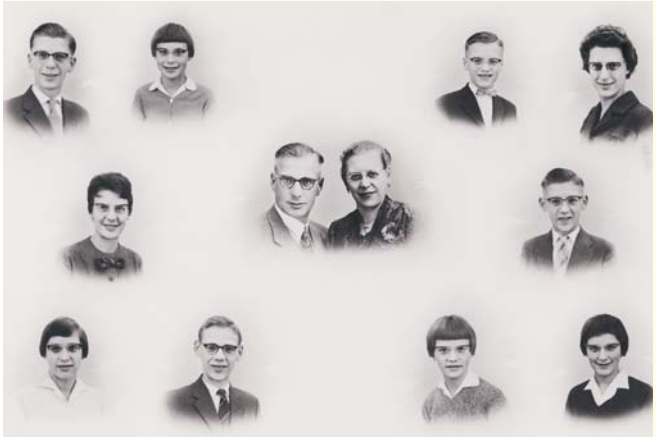

• *Bernard en Agnes, Eugene en Roos, vader en moeder Bongers-Heuthorst, Anny, Jan, Mary en Gerard, Sepha en Trees.*

• *De oude "buiten" doorloopstal*

• *Foto rechts: Richard, Corry, Bernard en Stefan Bongers*

HUIDIGE BEWONERS

B.G.M. (Bernard) Bongers en
C.A.M. (Corry) Bongers-van Oorschot
Kinderen Harriët, Francis, Stefan en Richard

Bongers

Oude Dinxperloseweg 61A

"NIEUW BELTERMAN" 7064 KS

HISTORIE

Deze boerderij staat vanouds bekend onder de naam "Enzelman" en ook "Pothof". Later is daar de benaming "de Amerikaan" bijgekomen. Omstreeks 1825 woonden hier Gerrit Tangelder (1763) en Johanna Sluiter (1759). Deze worden opgevolgd door de zoon Hendrik Tangelder en zijn vrouw Hendrika Berendsen, die in 1844 naar Doetinchem verhuisden. De boerderij wordt dan bewoond door Bernardus Bongers (1813), gehuwd met Hendrika Emsink (1813).

In 1870 vertrekt deze familie naar Lichtenvoorde en wordt het bedrijf overgenomen door Bernard Pothoff (1844), ge-huwd met Gerritjen Salemink (1842). Hun dochter Everdina J. Pothoff (1873) trouwt met Gerhardus B. Verheijen (1870) en zij nemen het bedrijf over. Verheijen was afkomstig van café De Lovink. Hij was als katholiek onder andere de voorman van christelijke boerenbond in Silvolde. Als één van de eersten uit de Kroezenhoek had hij een fiets en later ook een auto.

Omstreeks 1932 komt het bedrijf in handen van Johannes (Jan) H. Tangelder (1900), afkomstig van Tangelder 'in de Wei', die later gehuwd is met een nicht van het echtpaar Verheijen – Pothoff, namelijk Catharina (Cato) Th. Heijming (1896). Jan en Cato waren beiden op dit bedrijf werkzaam. De overdracht van het bedrijf door Ver-heijen aan Tangelder is niet spontaan gegaan. Volgens de overlevering heeft Verheijen als langstlevende zijn handtekening voor de overdracht pas op zijn ziekbed geplaatst. Aan het einde van de oorlog, vlak voor de bevrijding, is op 24 maart 1945 bij een bombardement de boerderij verwoest. Jan en Cato kwamen hierbij om het leven. Hun 9-jarige zoon Theo kreeg een granaatscherf in zijn enkel, maar raakte daarbij niet levensgevaarlijk gewond. Hij werd gered door een Duitse soldaat, die hem net op tijd wegtrok uit een neervallend brandend gedeelte van het achterhuis. Theo werd geopereerd in het ziekenhuis te Terborg waarna hij 5 weken werd verpleegd.

• *Jan Tangelder bij de nonnen in het Sanatorium Bilthoven.*

Daarna volgde een periode van 8 maanden revalideren en hij werd als pleegkind opgenomen in het gezin van de familie Heijming in Silvolde. Toen bleek dat hij TBC had opgelopen werd hij (toen 10 jaar oud) overgebracht naar het Sanatorium Berg en Bos in Bilthoven waar hij gedurende 18 maanden verbleef om te herstellen. Daarna keerde hij terug bij de familie Heijming in Silvolde. Omdat Theo door zijn verblijf in ziekenhuis en sanatorium een groot deel van zijn school had gemist werd hij door de familie Heijming naar een internaat in Medemblik gestuurd. Hij begon daar in de 6e klas. Het was echter een vrij streng internaat en Theo kon er moeilijk wennen. In de 7e klas is hij gestopt en keerde terug naar Silvolde. In de periode daarna kwam hij veel bij de familie Westerveld (Messingboer) en leerde daar het werk op de boerderij en het tractor rijden. Hij woonde in die tijd ook een aantal jaren bij de familie Westerveld.

De naam Theo wordt tegenwoordig weinig meer gebruikt, maar de naam Jan, naar zijn vader. Na de oorlog van 1940-1945 kwam Theo bij zijn oom Frans Heijming als pleegkind

HUIDIGE BEWONERS

T.B. (Theo) Tangelder en
E. (Elly) Tangelder-Keizer
Kinderen Claudia en Marcel

Tangelder

Dinxperloseweg 76

"ENZELMAN" of "POTHOF"

• *Cato Tangelder*

in huis. Daar was ook een eigen zoon met de naam Theo. Om verwarring te voorkomen werd Theo dus vanaf toen Jan genoemd.

Kort na de oorlog was Theo nog jong om het bedrijf voort te zetten. Een oom van hem, een broer van zijn vader, Franciscus (Frans) Tangelder, gehuwd met Diny Weijers, werd bereid gevonden het bedrijf te herbouwen en tijdelijk te runnen in de vorm van pacht. De boerderij, die door het bombardement geheel verwoest was, werd in delen herbouwd. Tot 1947 stond er een noodwoning.

In 194te 7 werd het voorhuis herbouwd en in 1953 werd het achterhuis erbij gebouwd. Frans Tangelder heeft de boerderij gepacht van 1945 – 1961, daarna is hij vertrokken naar een boerderij in het Limburgse Lomm.
Na een periode van ongeveer 3 jaar bij de familie Westerveld te hebben gewerkt heeft Theo Tangelder ook een aantal jaren bij zijn oom Frans op de herbouwde boerderij gewoond en gewerkt. In die tijd ging hij ook naar de lagere landbouw-

• *Jan en Cato Tangelder*

• *Gerardus B. Verheijen*

school in Etten. Ook heeft hij nog gewerkt bij boer Brus in Voorst en als "assistent-agrarisch" in de Noord-Oostpolder.
Begin jaren '50 is een groot deel van de familie Heijming uit Silvolde geïmmigreerd naar Canada.
Ook Theo had hier plannen toe en in 1952 heeft hij een keuring voor de immigratie-dienst ondergaan. De dienst-plicht kwam er echter tussen en de immigratie ging niet door.
Theo was in dienst van het leger van '52 tot 54. Na de diensttijd heeft Theo de middelbare Landbouwschool te Didam gevolgd en heeft hij gewerkt bij H.J. Bongers (Belterman) en bij J. Heebing (Op de Doevendans).
Nadat oom Frans was vertrokken naar Limburg (1961) kwam Theo op de boerderij. Hij begon met 4 pinken en heeft langzamerhand zijn boerderij uitgebreid.
In 1962 is hij gehuwd met Elisabeth Keizer (1939, "Van Stegeboer").
Theo staat alom bekend als iemand die eens graag nieuwe dingen uit probeert. In 1957 was hij al in staat om mais te maaien met de "binder" en deze daarna te "hakselen".
Hij was de vierde boer in Nederland die het vee op roosters voor drijfmest had staan. Op zijn bedrijf is ook een apparaat gemaakt voor onkruidbestrijding in de mais. Er werd gezegd "Theo gaat niet naar Amerika, maar Theo haalt Amerika hier". Zo is de bijnaam 'de Amerikaan' ontstaan en velen kennen hem vooral onder deze naam.
Theo heeft later aan het landbouwbedrijf een speciaal loon-bedrijf verbonden en doet dit nu in maatschap met de zoon Marcelinus (Marcel) J.B.M Tangelder (1964). De melkvee-houderij is beëindigd wegens een te klein oppervlak grond bij de boerderij en te weinig toekomstmogelijkheden.
Er werd een nieuw type loonbedrijf gestart met werkzaam-

• *Vader Jan en zoon Jan Tangelder op het paard*

heden zoals sleuven graven, raketboringen, aanleg rioleringen met (mini)kraanwerk. Ook kwam er werk in de richting van landschapsbeheer. Bestaande machines werden daarvoor naar eigen inzicht aangepast en geschikt gemaakt voor de benodigde werkzaamheden. Hierdoor is er op boerderij "Enzelman" een nieuwe bron van leven en inko-men gecreëerd.

• *Jan Tangelder op het paard*

HISTORIE

Zoals meerdere bezittingen in de Kroezenhoek was ook deze boerderij, genaamd "Ramaker" van de Fürst von Hohenzollern zu Sigmaringen, de grond sinds begin 1800 en de boederij in 1876. De families Colenbrander, later Kolenbrander, hadden hier lange tijd voor hun gebouwde eigendommen het recht van opstal. Rond 1825 woonden hier Steven Colenbrander (1762) en Berendjen Vriesen (1763). Van omstreeks 1830 tot 1867 waren de bewoners Harmen Kolenbrander (1797) en Theodora Vonderhorst (1801). Hun zoon Bernardus Kolenbrander (1831) trouwde op 13-6-1867 met Wilhelmina Jolink (1843) en werd tevens hun opvolger. Zij kochten in 1876 het bedrijf van de Fürst von Hohenzollern. Na het overlijden in 1922 van Bernardus, wordt Derk Jan Kolenbrander (1876) de nieuwe eigenaar en bewoner.
Na zijn overlijden op 16 maart 1928 wordt het bedrijf overgenomen door Arent Heijink (1905), gehuwd met Hendrika Duitshof (1903).
Vanaf 1935 pachtte Hendrik W. Hoftijzer (1906), gehuwd met Berendine Vreman (1905), het bedrijf. Zij hadden drie kinderen, Gerrit, Doortje en Han.

• *Hendrik Hoftijzer en Dina Hoftijzer-Vreman*

In 1967 kwam het bedrijf in handen van Willem (Wim) H. Luiten (1938), sinds 26-8-1990 weduwnaar van Stien Scholten (1941). Wim en Stien hebben 3 kinderen, Bert, Erwin en Jos. Wim is verhuisd naar Beek in 2004, waar hij samenwoont met Riet Bosman. Jos Luiten heeft tot 2005 in maatschap met Wim Luiten de boerderij voortgezet. Daarna is het melkveebedrijf beëindigd en woonde Jos er nog. In 2005 is de boerderij verkocht aan Bert Luiten en zijn vrouw Lia. Jos en Danielle hebben het huis van haar ouders in De Heurne overgenomen en zijn daar gaan wonen.

• *Doortje Hoftijzer*

• *Foto rechts: Bert en Lia Luiten en de kinderen Jaron, Arjan en Robert*

HUIDIGE BEWONERS

B. (Bert) Luiten en
L. (Lia) Luiten-Pennings
Kinderen Jaron, Arjan, Robert en Martijn

• *Vader Wim en zoon Jos Luiten*

Luiten

Oude Dinxperloseweg 63
"RAMAKER" 7064 KW

HISTORIE

Deze woning, genaamd "Remmesend" werd rond 1825 bewoond door Wilmina Brusse, weduwe van Johannes Suselbeek (1760).

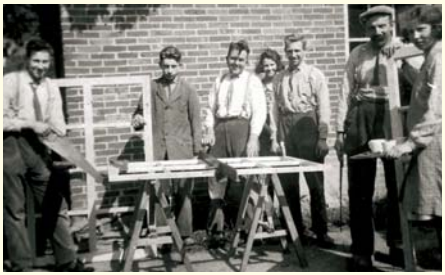

• *Aan het werk: Hendrik Suselbeek, Gerrit Vossers, Johan Wensink Dirkje Suselbeek, Christiaan Reussink, Herman Suselbeek en Harda Suselbeek*

Zoon Engelbart Suselbeek (1796), strodekker, gehuwd met Gerritjen Onstenk (1815), was de opvolger. Zij werden op-gevolgd door Hendrik Suselbeek (1849), gehuwd met Grada Berkelder (1849). Hendrik Suselbeek begon hier in 1873 een zelfstandig timmerbedrijf. Het betrof toen voornamelijk klantenwerk, waarbij nog amper machines werden gebruikt. Na zijn overlijden in 1919 werd het timmerbedrijf overgenomen door de zoon Herman Suselbeek (1884), gehuwd met Dina Weening (1883). Herman heeft er in 1921 een machinaal timmerbedrijf van gemaakt. De uit het buitenland afkomstige machines werden gekocht met toen bijzonder goedkope Duitse marken. Deze machines werden aangedreven door dieselmotoren met drijfassen, schijven en leren riemen. In 1945, na de tweede wereldoorlog, werd het bedrijf overgenomen door Hendrik D. Suselbeek (1913), getrouwd met Dina G. Haank (1918). Ze kregen 4 kinderen .Zoon Hans Suselbeek nam in 1978 het bedrijf over. Zoon Herman Suselbeek was een sport-man en won op de Olym-pische Spelen van 1968 in Mexico-City een zilveren medaille bij het roeien. Hendrik is op 29-8-1997 overleden.

• *H. Suselbeek en D. Suselbeek-Weening met de kinderen Jootje, Harda, Hendrik, Dirkje en Herman*

Hendrik werd in begin jaren negentig nog geïnterviewd voor de radio bij het item "boom van de week" waarin stil gestaan werd bij oude grote bomen. De grote eik voor de timmerschuur was de verslaggevers opgevallen. Deze eik had een omtrek van 4,2 meter en geschat werd dat de leeftijd toen ongeveer 175 jaar was. Hendrik wist nog dat zijn grootvader zei dat deze eik zo dik was "as een kachelpiep". Toen het Nachtegaalpad vernieuwd werd is speciaal voor deze boom het Nachtegaalpad om de boom gelegd. De verslaggever vroeg Hendrik hoe het toch kon dat zo'n boom bij een timmerschuur door de jaren heen is blijven staan? Hendrik antwoordde "ai-j hart heb veur holt, dan loat i-j zoiets stoan". Zie voorts Oude Dinxperloseweg 67.

• *De huldiging van Herman Suselbeek na behalen van de olympisch medaille*

• *Roeier Herman Suselbeek*

• *Foto rechterpagina: Gerri Suselbeek*

HUIDIGE BEWONERS

D.G. (Gerri) Suselbeek-Haank

Kinderen Herman, Dinie, Hans en Thea

Suselbeek

Oude Dinxperloseweg 65

"REMMESEND" 7064 KW

HISTORIE

Toen in 1951 de oude fabrieksruimte op nummer 65 ontoereikend bleek, werd door Hendrik D. Suselbeek op het naastliggende terrein een nieuwe woning met een geheel nieuwe bedrijfsruimte gebouwd.

De laatste uitbreiding vond plaats in 1998 toen een montagehal werd gebouwd met een overkapping.
In 1978 kwam het bedrijf in handen van J. Th. Suselbeek (1948), gehuwd met Theodora J.J. Wouters (1949).
Hans en Thea Suselbeek verhuisden op 28 juli 2005 naar Kerspas 4 te Silvolde. Toen hebben Johan (1977) en Carolien Frazer (1977) de woning betrokken.

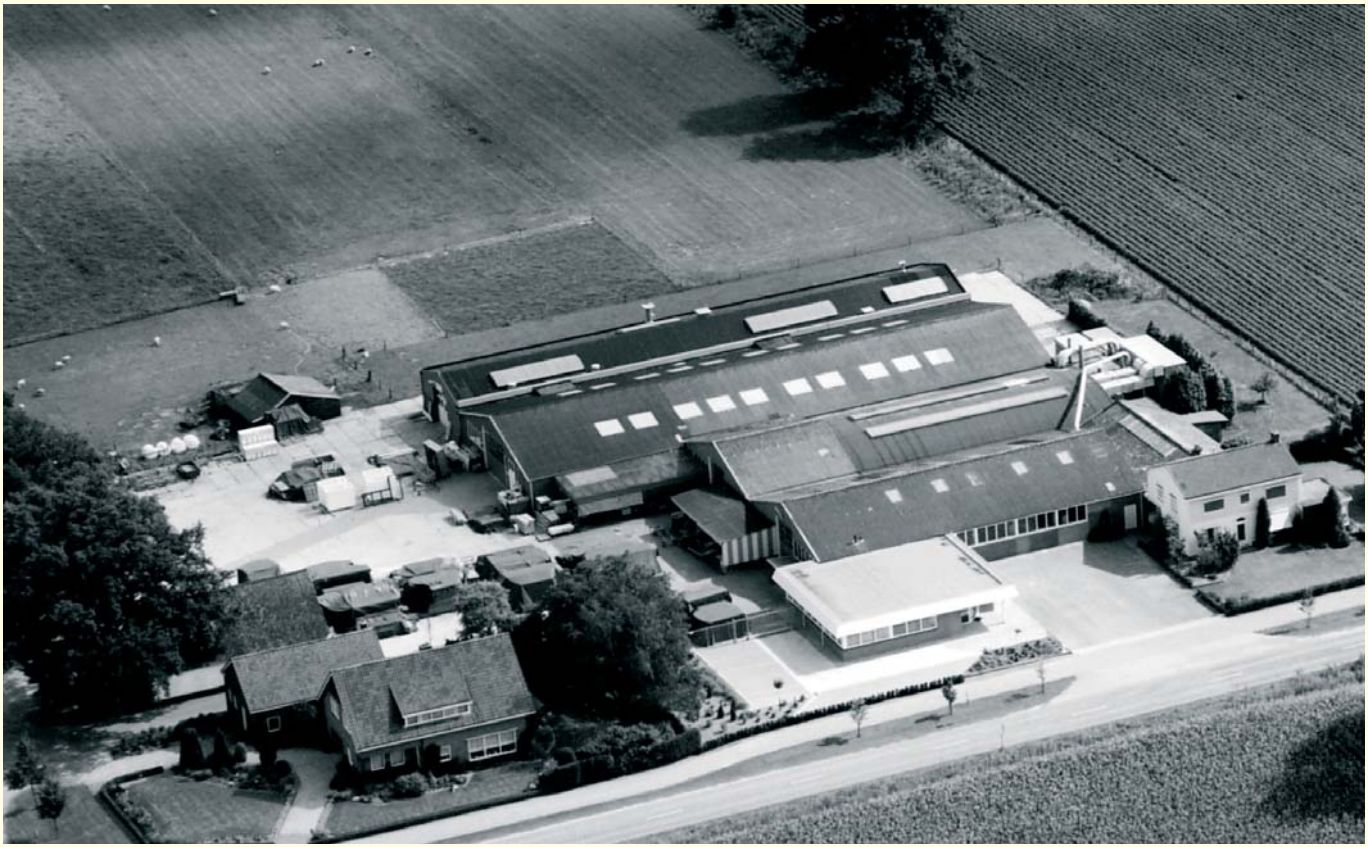

• *Luchtfoto van timmerbedrijf H.D. Suselbeek*

• *Johan Suselbeek en Carloien Frazer*

In 1965 werd de eerste hal gebouwd, en in 1962 de tweede. Een nieuwe hal ter grootte van 900 m2 voor de montage van de kozijnen werd in 1978 gebouwd. In 1988 een nieuwe spuithal en in 1992 een nieuw kantoorgebouw.

HUIDIGE BEWONERS

J.H. (Johan) Suselbeek (1977) en
C. (Carlolien)Frazer (19770

Suselbeek

Oude Dinxperloseweg 67
7064 KW

HISTORIE

Boerderij "de Stroes" is jarenlang bewoond geweest door de familie Tangelder.
Rond 1825 was dat het gezin van Gradus Tangelder (1760) en Hendrina Wennink (1770). Het was toen al een landbouwbedrijf. Zoon Bernardus Tangelder (1798) trouwde met Johanna ten Holder (1804) en zij namen het bedrijf over. Hun zoon en opvolger was Hendrik Tangelder (1835). Zijn overgebleven broers en zusters hebben het bedrijf omstreeks 1910 overgedaan aan Derk Jan Kranen (1873), voerman, en zijn vrouw Antje Apenhorst (1872), afkomstig uit Dinxperlo. Zij hadden toen twee zoons en twee dochters. Na het overlijden van Derk J. Kranen op 18-10-1946 werd het bedrijf voortgezet door Gerrit Hendrik Kranen (1904), gehuwd met Grada Kranen (1913) en zijn broer Gerrit Johan Kranen (1908), getrouwd met Dina F. Gemmink (1911).
De huidige eigenaars zijn Gerhard J. (Jan) Kranen (1946), gehuwd met Johanna (Hannie) W. Keuper (1947). Zij exploiteren er een varkensbedrijf. Jan is een zoon van G. Kranen- Gemmink. Zij hebben na hun huwelijk in 1972 ruim drie jaar in een woonwagen gewoond, die op het erf was geplaatst. Voor beweiding van het grasland houden ze "blonde d'Aquitaines". De liefhebberij voor dieren uit zich verder nog in het houden en fokken van paarden.

• *Derk Jan Kranen en Antje Kranen - Apenhorst met kinderen Hendrik en Gerrit*

• *Dina en Gerrit Kranen*

• *Grada en Hendrik Kranen*

• *Rechts: Hannie en Jan Kranen*

HUIDIGE BEWONERS

G.J. (Jan) Kranen en
J.W. (Hannie) Kranen-Keuper
Kinderen Rien en Els

Kranen

Oude Dinxperloseweg 78

"STROES" 7064 KX

HISTORIE

Dit betreft de boerderij "de Nagelslag", beter bekend als "de Venneman". Volgens de kadastrale atlas van 1832 was toen Bernardus Venneman (geboren in 1793) degene die voor het huis een recht van opstal had van de Fürst von Hohenzollern zu Sigmaringen. Deze Fürst had toen veel grond van dit bedrijf en elders in de Kroezenhoek in eigendom.
Omstreeks 1830 woonden hier Jacobus Bouwhuis (1764) tezamen met het echtpaar Bernardus Venneman (1793) en Cornelis Kaalberg (1790). Deze zijn opgevolgd door Gradus Venneman (1824) en Johanna Masselink (1824).
Zij werden opgevolgd door zoon Bernardus Venneman (1859), in 1886 gehuwd met Grada Berndsen (1859).
In 1897 werd er op de "Venneman", volgens een gevelsteen, een nieuwe boerderij gebouwd. Bekend is ook dat er rond 1910 behoorlijk oplopende vetes zijn geweest tussen "de Venneman" en de overburen van "Bergerslag".
Hun opvolger was weer een Bernardus Venneman (1893). Hij was gehuwd met Maria Leuverink (1896). Zij zijn kinderloos gestorven.
In de roerige oorlogsjaren was hun gulheid en goedgeefsheid spreekwoordelijk. Niemand deed vergeefs een beroep op hen.

• *Bernardus en Marie Venneman*

• *Gerrit en Ria Koning met de dochters Mirjam en Anita*

Het bedrijf werd in 1964 overgenomen door Gerhardus (Gerrit) H.J. Koning (1931), gehuwd met een nicht van Venneman, namelijk Maria J. (Ria) Geurtzen (1937). In 1978 verhuisden zij naar de boerderij. Zij hebben twee kinderen, Mirjam en Anita. G.H.J. Koning en M.J. Koning-Geurtsen wonen thans op het adres Oude Dinxperloseweg 80a. De bestaande boerderijwoning werd medio 1993 overgenomen door Jan Willem Seinhorst (1957) en gehuwd met hun dochter J.E.T. Koning (1969). Jan Willem Seinhorst is afkomstig van "Groot Salemink" onder Sinderen. Zij hebben geen boerenbedrijf meer en de grote veeschuur is in 1994 gesloopt.

• *Jan Willem en Anita Seinhorst en de kinderen Bram en Jaap*

HUIDIGE BEWONERS

J.W. (Jan Willem) Seinhorst en
J.E.T. (Anita) Seinhorst-Koning
Kinderen Bram en Jaap

Seinhorst

Oude Dinxperloseweg 80

"VENNEMAN" 7064 KX

HISTORIE

Dit betreft het achterhuis van "Bergerslag" (zie ook Oude Dinxperloseweg 69a).
De hier gevestigde boerderij werd laatstelijk geëxploiteerd door Th. Tangelder, die voor het bedrijf geen opvolger had en het in 1973 en 1976 in gedeelten heeft verkocht aan de familie Steverink van Nelles.

• *Familie Migchelbrink - Raayman*

Na tijdelijke bewoning door meerdere gezinnen werd het pand opgesplitst en kwam het achterhuis in 1996 in handen van Martin J.J. Migchelbrink (1948) en Lidy Raayman (1959).
Zij zijn toen meteen begonnen aan een grondige verbouwing, een karwei waarmee ze vijf jaar bezig zijn geweest, maar na die vijf jaar nog steeds niet af was.
In 2005 is het huis verkocht aan Wout Geerars en Joke Schat, zij zijn verder gegeaan met de verbouwing.
Wout is leraar en Joke heeft een paramedische praktijk in Ulft als Cesartherapeute.

• *Foto rechtsrepagina: Wout Geeraars en Joke Schat en de kinderen Rianne en Isolde*

Huidige bewoners

Wout Geerars en
Joke Schat
Kinderen Rianne en Isolde

Geerars/Schat

Oude Dinxperloseweg 69

"BERGERSLAG" 7064 KX

HISTORIE

Hier gaat het om het voorhuis van "Bergerslag", ook wel "Canteclaer"genoemd. Van 1750 tot 1800 werd deze boerderij gerund door het echtpaar Derk Bergerslag-ter Maat, die kinderloos zijn gebleven. Volgens de kadastrale atlas van 1832 was dit bedrijf grotendeels eigendom van de Fürst von Hohenzollern zu Sigmaringen, met voor de gebouwen een recht van opstal voor hun neef Jan W. ter Maat. Deze Jan W. ter Maat (1774) deed het bedrijf weer over aan een nicht Theodora ter Maat (1797), gehuwd met Johannes Heijster (1803).
Zij dragen het bedrijf op hun beurt weer over aan Theodorus Tangelder (1822) en, vanaf 1863, zijn vrouw Johanna C. Epping (1833). Beide waren als hulp op het bedrijf van Heijster werkzaam geweest. In 1903 gaat het bedrijf over op hun zoon Johannes W. Tangelder (1866) gehuwd met Christina Pothoff (1873). Johannes Tangelder is in 1909 weduwnaar geworden en is in 1926 overleden.
Hij werd opgevolgd door Theodorus J. Tangelder (1908) gehuwd met Megchelina H.M. Liebrand (1908). Zij hadden geen opvolger voor dit bedrijf en hebben dat in gedeelten in 1973 en 1976 verkocht aan Jan Steverink van Nelles.

• *Theo, Lineke, Benny en Jan met vader en moeder Tangelder*

• *Thé Tangelder en Lien Tangelder-Liebrand*

De overgebleven boerderij werd door Steverink doorverkocht aan Harry Franken uit Babberich. Vijf jaar is hij eigenaar gebleven, waarna hij het pand heeft verkocht aan de familie Rougoor, afkomstig van Engbergen.
Door een grondige verbouwing werd het geschikt gemaakt als ruimte voor moeilijk opvoedbare kinderen en voor kinderen die geen goed onderkomen hebben. Financieel was dit allemaal niet haalbaar, met als gevolg een verkoop aan de familie Hans en Hannelore Kolk – Focking. Zij hielden dressuurpaarden en hebben daarvoor paardenstallen gebouwd.
In 2001 werd het verkocht aan Mathieu van Eupen (1969) en Manon Coldenhoff (1972). Mathieu is werkzaam als beroepsmilitair en Manon werkt als personeelsadviseur bij een woningcorporatie. Een afzonderlijk verhaal van Huub Jaartsveld over Bergerslag is al eerder te lezen in dit boek

BEWIJS VAN NEDERLANDERSCHAP.
Afgegeven voor: grenzverkeer in Duitschland
De Burgemeester van: Wesel
verklaart, dat
Johannes Wilhelmus Tangelder
geboren te Wesel, den 22 Feb. 1866 voor signalement, handteekening en met het stempel der gemeente gewaarmerkt portret hiernevens voorkomen, NEDERLANDER is.
Signalement van den houder (de houdster).
Ouderdom 80
Lengte 1,74
Voorhoofd gewoon
Haar grijs
Wenkbrauwen id.
Baard
Knevel
Ogen lichtblauw
Neus gewoon
Mond id.
Kin id.
Aangezicht ovaal
Kleur gezond
Bijzondere teekenen
Handteekening van den houder (de houdster).
J.W. Tangelder
GEMEENTE WESEL
GEMEENTE WESEL
LEGES f 0,20
LEGES f 0,20

• *Identiteitskaart van Joh. W. Tangelder uit 1926*

• *Foto rechterpagina: Mathieu, Manon en Luuk Eupen*

HUIDIGE BEWONERS

M. (Mathieu) van Eupen en
M. (Manon) van Eupen-Coldenhoff
Kind Luuk

Van Eupen

Oude Dinxperloseweg 71

"BERGERSLAG" 7064 KX

HISTORIE

Het echtpaar Koning, genoemd onder huisnummer 80, heeft in 1964 een houten bungalow laten bouwen toen zij als opvolgers naar "de Venneman" waren gekomen.

• *Het huisje voor de verbouwing*

Van 1978 tot 1993 woonden zij daarna op de boerderij "de Venneman". Toen de boerderijwoning in 1993 door hun dochter werd overgenomen hebben zij weer de intrek in deze verbouwde stenen bungalow genomen.
Gerrit Koning is op 30 maart 2006 overleden.

Huidige bewoners

M.J. (Ria) Koning-Geurtzen
Kinderen Mirjam en Anita

• *Foto rechterpagina Ria en Gerrit Koning*

Koning

Oude Dinxperloseweg 80a

"VENNEMAN" 7064 KX

HISTORIE

• *Everdina Tangelder-Pothoff*

De grond bij het landbouwbedrijf van "de Spork" was volgens de kadastrale atlas van 1832 grotendeels eigendom van de Fürst von Hohenzellern zu Sigmaringen. De bewoners hadden voor de gebouwde eigendommen het recht van opstal. Tussen 1829 en 1846 woonden hier als hoofdbewoners Willem Westerveld (1766) en Catharina Beekman (1781).
Dochter Johanna Westerveld (1810) trouwde in 1831 met Everhardus Pothoff (1804). Ze kregen 6 kinderen, Jannes, Gerardus, Christiaan, Bemardus, Everdina, Geertruida.
In 1870 werd er een nieuwe boerderij gebouwd, waarvan het jaartal en de initialen E V P en J W V 1870 boven de achterdeur staan. Gerardus Pothoff (1838) bleef op de boerderij en trouwde met Christina Gerritsen op 29 08 1872. Ze kregen 5 kinderen, Christina, Johanna, Gerardus, Johannes, Theodorus. Zoon Gerardus Pothoff (1878) bleef op de boerderij en trouwde in 1904 met Reinera Elshof (1874). Ze kregen 3 kinderen, Gerardus, Reinera, Johannes. Zoon Johannes (1909) bleef op de boerderij en trouwde in 1940 met Aleida Dieker (1909). Ze kregen 5 kinderen, Rikie (1941), Jan (1943), Gerard (1946), Bennie en Mia (1947 tweeling).
In de oorlog 1940-1945 bestond de familie Pothoff uit 8 personen: Opa en Ome Jan, Jan en Leis met 2 kinderen, Rikie en Jan. Een meid en een knecht, Jan en Riek Elshof uit Gaanderen. (Neef en nicht van Jan Pothoff sr.) en 6 evacué's uit Millingen: Marinus en Lien Oliemeulen met 4 kinderen.

• *R. Pothoff-Elshof met Jan, G.Pothof met Riek, G. Pothof met Gert, en Ome Jan*

• *G.Pothoff, Rikie, Jan, Gerard, Aleida Pothof-Dieker, Riek Elshof, Benny, Jan, Ome Jan en Mia*

• *Jan en Wilma Pothoff met hun kinderen Els en Frank*

Zoon Jan bouwde in 1970 een woonhuis voor de boerderij van 1870. Zoon Jan (1943) bleef op de boerderij en trouwde in 1971 met Wilma Berndsen (1948) Ze kregen 2 kinderen: dochter H.G.J. (Els) en zoon F.J.M. (Frank). In een afzonderlijk woongedeelte op ditzelfde adres woont zoon Frank (1975) getrouwd in 2004 met M. (Monique) ten Harkel (1976). De verwachting is dat zij het bedrijf te zijner tijd zullen overnemen.

• *Rechterpagina links: Frank en Moniek Pothoff*
rechterpagina rechts: Jan en Wilma Pothoff

Huidige bewoners

J.B.l. (Jan) Pothoff en
W.G.J. (Wilma) Pothoff Berndsen.
F.J.M. (Frank) Pothoff en
M. (Monique) Pothoff ten Harkel.

Pothoff

Oude Dinxperloseweg 73

"DE SPORK" 7064 KX

HISTORIE

Boerderij "de Biezenpol" is van 1797 tot 1937 bewoond door de familie Bongers. Volgens de kadastrale atlas van 1832 was de grond grotendeels van de weduwenaar F. Schuijlenburg, terwijl de familie Bongers voor de gebouwen het recht van opstal bezat. Het was het oudershuis van de bekende ijzerfabrikant van het bedrijf van Becking en Bongers te Ulft. Van 1826-1829 waren de bewoners Gerrit Bongers (1765) en Aleida Stevink (1771). Tussen 1839 en 1861 woonden op dit adres Bernardus Bongers (1797) en Gijsberta Kreijtenberg (1812). Van 1862 tot 1912 waren de hoofdbewoners Johannes Bongers (1845), op 19-4-1877 getrouwd met Reiniera Gerritsen (1853). Zij was afkomstig van de Grote Kroeze. Na haar overlijden is Bongers hertrouwd met Johanna G. te Kaat (1855). Van 1912 tot 1937 woonden hier Johannes B. Bongers (1878), gehuwd met Wilhelmina Wissink (1880), die kinderloos zijn gebleven. Zij verhuisden in 1937 naar de Prins Bernhardstraat in Silvolde en verkochten het bedrijf aan Henricus J.M. ten Have (1906), getrouwd met Christina E.M. Keiser (1911). Zij zijn begonnen met het voorhuis te vernieuwen. Vóór de Biezenpol kreeg vroeger de Dinxperloseweg de aansluiting op de Oude Dinxperloseweg. Dit weggedeelte heette toen de Biezenpolsestraat. Bij de reconstructie van de Dinxperloseweg bleef er nog een stukje van de Biezenpolsestraat liggen.

• *Thea, Annie, Hennie, Riet, Jan, Leo, Theo, Vader Harry, Jos, Moeder Chris en Ferdi ten Have*

Dat werd toen het Pinnenstraatje genoemd. Aanvankelijk was dat een onverhard gedeelte, maar voor een werkbezoek van prinses Beatrix aan de gemeente Wisch moest het met spoed verhard worden. Zoon Johannes H.T.M. ten Have (1943), gehuwd met Gerarda W.D.M. Helming (1943) heeft het bedrijf via een maatschap van zijn ouders overgenomen. Het was toen een behoorlijk groot melkveebedrijf met ongeveer 35 melkkoeien. Rugklachten van Jan ten Have dwongen hem te stoppen met dit melkveebedrijf. De melkkoeien werden verkocht en het melkquotum werd verleast. Zij runden toen alleen nog 10 jaar een varkensbedrijf, maar de wens van de inmiddels volwassen zoon Dennis was het melkveebedrijf weer op te starten. Het leasecontract werd beëindigd en per 1 april 2002 ging de wens van Dennis in vervulling. Samen met zijn ouders werkt hij nu in maatschapverband aan hun melkvee en varkensbedrijf.

• *Harry en Chris ten Have*

• *Harry ten Have en kleinkind Miranda ten Have*

• *Miranda, Anouska en Dennis met hun ouders Jan en Gera ten Have*

Huidige bewoners

J.H.T.M. (Jan) ten Have en
G.W.A.M. (Gerda) ten Have-Helming
D.L.M. (Dennis) ten Have en
M. (Mirjam) Hoftijzer
Kinderen Miranda, Anouska en Dennis

• *Miranda, Anouschka en Dennis met hun ouders Jan en Gerda ten Have*

ten Have

Oude Dinxperloseweg 82
"BIEZENPOL" 7064 KZ

HISTORIE

• *De oude boerderij in de sneeuw*

De eerste gegevens over het bestaan van de "Grote Kroeze" en over de bewoners ervan zijn ontleend aan het archief van huis Bergh, waarvan een deel van de grond werd gepacht. Voor het beheer van hun eigendommen werd daar, vermoedelijk ten behoeve van de Fürst von Hohenzollern zu Sigmaringen in Duitsland, jaarlijks rekening en verantwoording gedaan. Rond 1725 werd de Grote Kroeze bewoond door Derk ter Maat, 24-1-1722 gehuwd met Jenneken Kroesen. Zij hertrouwde op 13-4-1730 met Wolter Konink. In 1762 trouwt Johannes ter Maat, een zoon van Derk ter Maat en van Jenneken Kroesen met Lumilia Bergerslag en komen dan op de Grote Kroeze te wonen. De gronden van de boerderij de "Grote Kroeze" waren blijkens de kadastrale atlas van 1832 deels eigendom van de weduwe Schuijlenburg en deels van de familie Ter Maat, terwijl ook de Fürst von Hohenzollern hier gerechtigd was. Van 1790 – 1842/43 waren de hoofdbewoners Johannes ter Maat (1763) en Reiniera Gerritsen (1774). Zij zijn kinderloos gestorven. De volgende hoofdbewoners waren neef Johannes Bernardus Gerritsen (1817), afkomstig uit Anholt, eerst gehuwd met Elisabeth Pierik en later met Megchelina Himmelberg (1826). Uit dit huwelijk zijn 12 kinderen geboren. Dit echtpaar gaf ook de opdracht voor de nieuwbouw van de boerderij "de Grote Kroeze" in 1845. Na het overlijden van Megchelina in 1902 bleven er op de Grote Kroeze wonen:

• *Johannes Gerritsen en Megchelina Himmelberg*

• Johan B.Gerritsen, (1848), † 20-6-1923; • Jan Willem Gerritsen ("Kroezen Willem"), (1859), † 15-1-1940; • Wilhelmina M.Gerritsen (tante Mientje), (1862), † 23-7-1928. Alle drie zijn ongehuwd gebleven.

"De Kroezenhoekse kermis werd vroeger op de deal van de Grote Kroeze gehouden. Daar werd ook voor een schiettent en een carrousel gezorgd".

De laatstgenoemde Gerritsens namen een nicht voor huishoudelijke hulp aan, genaamd Berendina A. Gerritsen (1900). Deze trouwde met Antonius C. Kroezen (1902), die vanuit Varsselder als knecht op het bedrijf was komen werken. "Kroezen Willem" was inmiddels als enige eigenaar van de Grote Kroeze overgebleven en heeft toen het bedrijf aan dit echtpaar Kroezen nagelaten. Hun zoon Wilhelmus (Wim) J.Th. Kroezen (1930) trouwde op 6 mei 1958 met Josephina B. (Fien) Alofs (1933) en zo ging het bedrijf via een maatschap met zijn vader in eigendom aan hen over. Wim en Fien kregen 4 kinderen, Tonny, Bernadet, Carla en Hans. Zij hebben er een nieuw woonhuis bij laten bouwen en hebben ook de vernieuwing en de uitbreiding van de melkveestal verzorgd, evenals de vergroting van het bedrijf door grondaankopen en de verhoging van het melkquotum, dit alles ook weer in een maatschap, samen met zoon Hans. Hans ofwel Johannes Wilhelmus Kroezen (1971) is gehuwd met Marga E.J. Hofstad (1979). Zij hebben het bedrijf overgenomen. Naast de boerderij stonden drie schuren, die geleidelijk aan gesloopt zijn en verbouwd. Hans en Marga hebben de veestalling nogmaals vergroot en de oude schuur in 2003 vervangen.
Hans en Marga hebben 3 kinderen. Hun eerste zoon Gerben heeft slechts drie kwartier geleefd. Daarna kregen zij nog 2 dochters, Sanne en Nienke.

• *Grote foto rechterpagina: Hans, Marga, Sanne en Nienke Kroezen*

HUIDIGE BEWONERS

J.W. (Hans) Kroezen en
M.E.J. (Marga) Kroezen-Hofstad
Kinderen Gerben†, Sanne en Nienke

• *Wim, Marietje, Jan, Anny, Teun en Vader en Moeder Kroezen*

• *ID kaart van A. Kroezen*

• *Willem Gerritsen van de "Grote Kroeze"*

• *Fien en Wim Kroezen met hun kinderen Tonny, Bernadet, Carla en Hans*

Kroezen

Oude Dinxperloseweg 75
"DE GROTE KROEZE" 7064 KZ

HISTORIE

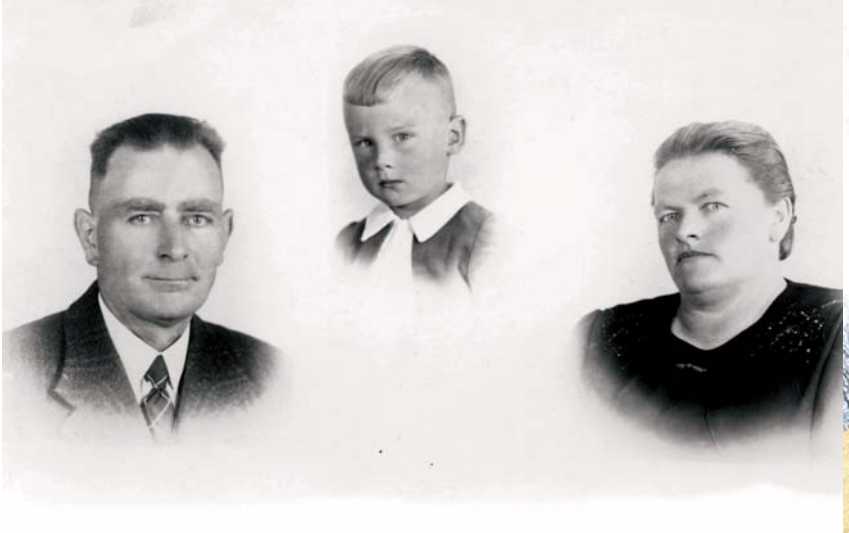

• *Th. Bolwerk en M. Bolwerk-Roes met zoon Leo*

Dit pand, destijds genaamd "Hooge Nibbelinkslag", werd door Theodorus Buil (1842) in 1875 gekocht van huis Bergh (C.A. Fürst von Hohenzollern zu Sigmaringen).
De schoonouders van Th. Buil, Johannes Sesink (1805), gehuwd met Geertruid Hunink (1801), waren de pachters en deden toen hun pachtrechten over aan Th. Buil. Deze Th. Buil (1842) is later gehuwd met Berendina Huethorst.
Zij kregen twee kinderen, namelijk Antonius (Toon 1886) en Bernardus (1882), die beiden ongehuwd bleven.
De boerderij is tijdens de bevrijding in 1945 afgebrand, evenals de boerderij van de Nagel en de Nachte-gaal.
Er werd voor Buil een noodwoning gebouwd.
Toon Buil had vanwege zijn afgebrande woning een schadeclaim van de wederopbouw, die hij in 1952 verkocht aan Theodorus Bolwerk (1891) en Maria Roes (1903).
Zij lieten 100 meter verderop naar de weg in 1952/1953 een nieuw huis bouwen. Toon Buil mocht in de noodwoning blijven wonen, maar toen het nieuwe huis klaar was kraakte hij 3 vertrekken hiervan. Ondanks verschillende pogingen is het de familie Bolwerk niet gelukt hem er weer uit te krijgen. Hij overleed in 1961. Na het overlijden van Th. Bolwerk in 1965 en van zijn vrouw in 1971 is de eigendom in 1971 overgegaan aan Petrus L. Bolwerk geboren in 1940, gehuwd met Maria H. Wilting geboren in 1946.

• *Leo en Marie Bolwerk*

HUIDIGE BEWONERS

P.L. (Leo) Bolwerk en
M.H. (Maria) Bolwerk-Wilting
Kinderen Margriet en Femke

Bolwerk

Terborgseweg 2 (Breedenbroek)
7084 AN

HISTORIE

Dit pand werd omstreeks 1903 gebouwd.
Om de bouw van deze boerderij mogelijk te maken, zijn de bouwstenen aangeleverd over de Keizersbeek met een aak. Met kruiwagens werden deze vervolgens naar de bouwplaats gebracht.
De grond was te drassig om andere vervoermiddelen te kunnen gebruiken, deze stond bijna elke winter onder water. De boerderij werd gebouwd en bewoond door de familie Gosseling. In 1924 werden zij opgevolgd door de familie G.J. Schoppers – Winkelhorst, die in 1938 naar Dinxperlo verhuisden.
Daarna kwam in 1939 de familie Hengeveld-Geurink. Het is bekend dat die familie in de oorlog onderduikers had. Eén daarvan, een jood, was kapper. Hij heeft diverse Kroezenhoekers in de oorlog meermalen geknipt. De familie Hengeveld is in 1950 naar Canada geëmigreerd en werd opgevolgd tot 1956 door de familie W. Seesink.
Van 1956 tot 1984 woonde op dit adres de familie Gerrit J. Hesselink en A. Hesselink-Grievink met hun twee kinderen, Doortje en Han. Doortje is gehuwd met Gerrit Ham, een zoon van Dien Ham-Lankhof. Haar dagboek over de oorlog staat elders in dit boek.
G. Hesselink en A. Hesselink-Grievink zijn naar De Heurne (Koopsbroeck) vertrokken.
De eigendom van dit pand is in 1984 overgegaan naar de huidige bewoners, de familie Nas, namelijk Jacobus B.M. Nas (1957) en zijn vrouw Jacoba L.M. Reusen (1962). Vanaf 1988 zijn zij er gaan wonen. Sjaak is paardenhandelaar en Jacqueline is lerares wis- en natuurkunde aan het Graafschap College te Doetinchem.
In het najaar van 2004 is er bij de boerderij een rijhal voor paarden bijgebouwd.

• *G.Hesselink, A. Hesselink-Grievink, Doortje Ham-Hesselink en Gerrit Ham met de kinderen Gert-Jan, Christiaan en Janco, Han Hesselink en Johanna Hesselink met zoon Jan.*

• *Sjaak en Jacqueline Nas met hun kinderen Corine en Robert*

HUIDIGE BEWONERS

J.B.M. (Sjaak) Nas en
J.L.M. (Jacqueline) Nas-Reusen
Kinderen Corine en Robert

Nas

Terborgseweg 4 (Breedenbroek)
7084 AN

HISTORIE

• *J.H. Lankhof met kleinzoon Gerrit Ham*

Dit huis werd in 1924 gebouwd in opdracht van Jan H.Lankhof (1894), gehuwd met Hendrika W.Tieltjes (1896). Zij waren afkomstig uit De Heurne (Geunhuus). In de oorlog was het een onderduikadres voor joden. Een riskante onderneming, die gelukkig voor alle partijen goed is afgelopen. Over het verblijf van de joden op dit onderduikadres is een dagboek bijgehouden door de dochter Dien Lankhof (nu mevr. D. Ham-Lankhof). Zie hoofdstuk: Dagboek van Diern Ham-Lankhof. J.H. Lankhof is in 1967 verhuisd naar Dinxperlo.
Het pand werd eigendom van zijn zoon G. Lankhof, gehuwd met J. Lankhof-Ooijman uit Zelhem. Zij verhuurden van 1967 tot 1977 het pand aan G.J.W.Doornink (1945). Hij woonde er met zijn vrouw J.G. Doornink-Lankhof (1945) en hun 4 kinderen, Gerry, Wim Jeanette en Jolanda.
J.G. Doornink-Lankhof is een nicht van Jan.H. Lankhof (1894).
In 1977 verhuisde de familie Lankhof naar De Heurne (Geunhuus)

• *G. Lankhof*

Sinds 1977 wonen er Gerhard R.W. Kuperij (1953) en zijn vrouw Ineke Kamperman (1954) en hun kinderen.

• *Gerard en Ineke met hun kinderen Roel en Willeke*

Huidige bewoners

G.R.W. (Gerhard) Kuperij en
D.J.(Ineke) Kuperij-Kamperman
Kinderen Roel, Annemarie en Willeke

Kuperij
Terborgseweg 6 (Breedenbroek)
7084 AN

Bijlage 1:

TIENDEN EN VERPONDINGEN VANUIT DE KROEZENHOEK

Een tiend was een soort belasting op onroerend goed, waarbij de eigenaar of de gebruiker verplicht was aan een derde (koning, kerk, klooster, grootgrondbezitter e.d.) een evenredig deel van de vruchten in natura of later in geld af te staan. Dit was gewoonlijk een tiende gedeelte van de opbrengst, vandaar de naam "tiend".

Dit tiendrecht kwam al voor in het oude Israël, waar ze een jaarlijkse heffing kenden van koren, wijn, olie e.d. Aanvankelijk kwam dat ten goede aan de offermaaltijd, maar later werd dat gebruikt voor het onderhoud en de instandhouding van de kerken, de kloosters en het priesterschap. Naast tienden kwamen er ook verpondingen voor, ook een soort belasting op onroerende goederen, maar dan onder een andere benaming.

De meest bekende tienden en verpondingen, die vanuit de Kroezenhoek zijn opgebracht blijken uit de archieven van Wisch en van huis Bergh.
Uit het oud-archief van Wisch (archief van de geërfden) vinden we dat in 1658 vanuit de Kroezenhoek o.a. de volgende verpondingen werden opgebracht:

	gld	stuiver	cent
"Jan Vonderhorst van het stedeken Vonderhorst[1] met huijs en de hoff 2 margen	5	0	0
Sporcks stetien[2] den Heeren Graeff vanden Berge toestendigh groodt mit huijs ende hoff 1,5 margen bouwlandt, inslagh 1,5 margen	6	0	0
Het Bergerslagh[3], eijgenaer d'Heere Graeff vanden Berge, groodt 5 margen	6	0	0
Reijmers stetien[4] mit huijs ende hoff 2 margen eijgenaer d'Heere vanden Lichtenbergh mit eebigh opgaende holt	6	0	0
Muggenpadt[5] , waerop Evert Croesen woondt groodt mit huijs ende hoff 3 margen bouwlandt, halff Berges ende halff den bouwman toestendigh	10	0	0
Het derde pandt vant Naegelslagh[6], eijgenaer d'Heeren Graeff vanden Berge, groodt 4 margen is hijer voor int geheel aengeslaegen ergo alhijer memorie.			

Uit het archief van huis Bergh blijkt dat er zeker al vanaf 1560 vanuit de Kroezenhoek o.a. voor grond, gelegen om of nabij "de Groote Kroeze" via huis "Bergh" aan de Hohelzollers zu Sigmaringen in Zuid-Duitsland tienden betaald moesten worden .

Dit blijkt uit de registers van de volgende jaren:

1561:
"ene Lubbert Muggenpadt van een stedeken in de Nottel, daar een huis staat, toebehorende aan beide heeren, betaalt jaarlijks 2 ponden was en 1 paar hoenderen, maakt per heer 1 hoen en 1 pond was, waarden nagerekend."

van 1600 tot 1630
werd het recht voor het Muggenpadt en het pand Nagelschlag gebracht op drie en een helve daalder. Het betrof toen een drieherig bezit, waarvoor de betalingsverplichtingen werden nagekomen door Hendrik Kruis, ook geschreven als Cruisz.

van 1630 tot 1650
staat de betaling van 28 daalders op naam van Jan Crous, genaamd Muggenpadt omschreven als volgt:"Muggenpadtstede groot vijf vierendeel mergens met het 3e pad Nagelschlag heeft in pacht Jan Crous, genaamd Muggenpadt".

van 1650 tot 1680
is alleen sprake van de Muggenpadtstedeken komt het pand Nagelschlag niet meer voor.

In 1680 wordt gesproken over:
"Muggenpadtstede groot vijf vierendeel mergens, voorheen Evert Crousen, nu bij Bernt Crousen voor den olden pacht van 18 daalders. De nieuwe pacht maakt 27 gld.".

rond 1700 komt de pacht voor het Muggenpadt van Bernt Crousen en wordt het beschreven als volgt :
"Muggenpadstede groot vijf vierendeel mergens voor dezen Bernt Crousen in pacht gehad heeft voor 18 daalders heeft idem Bernt Crousen bij deze nieuwe verpachting gepacht voor 20 daalders, maken aan gld 30".

Ook bestonden er in de Kroezenhoek Lichtenbergse tienden, die geheven werden door het gelijknamige klooster, dat in de Lichtenberg heeft gestaan.

Alle tienden zijn in Nederland afgeschaft bij de tiendwet van 16 juli 1907.

---

1 stedeken Vonderhorst: voorheen woning van de fam. Vonderhorst aan de Geurinkstraat.
2 Sporcks stetien: Oude Dinxperloseweg 73, "de Spork".
3 Het Bergerslagh: Oude Dinxperloseweg 69, "Bergerslag".
4 Reijmers stetien: Oude Dinxperloseweg 65, "Remmersend".
5 Muggenpadt : lag bij boerderij "De Grote Kroeze", Oude Dinxperloseweg 75.
6 Neagelschlagh: Oude Dinxperloseweg 80, "de Nagelslag", nu bekend als "de Venneman"